



Comune di Linarolo

PROVINCIA DI PAVIA
AREA CONTABILE - UFFICIO TRIBUTI

IMPOSTA UNICA COMUNALE - REGOLAMENTO TARI

REGOLAMENTO PER L'APPLICAZIONE DEL TRIBUTO SUI (TARI)

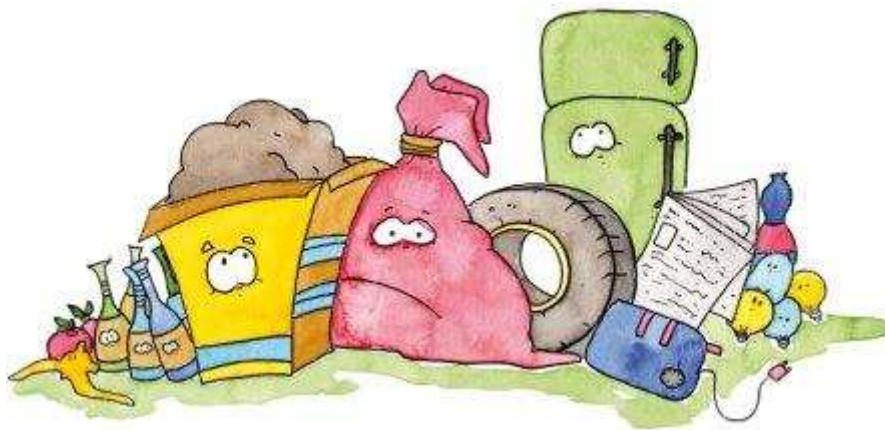

Deliberazione del Consiglio Comunale n. ____ del ____/2019



Comune di Linarolo

PROVINCIA DI PAVIA
AREA CONTABILE - UFFICIO TRIBUTI

IMPOSTA UNICA COMUNALE - REGOLAMENTO TARI

INDICE

TITOLO I DISPOSIZIONI GENERALI

- Articolo 1 Oggetto e scopo del Regolamento
- Articolo 2 Istituzione della Tari
- Articolo 3 Presupposto oggettivo della Tari
- Articolo 4 Servizio di igiene urbana

TITOLO II SOGGETTO ATTIVO E PASSIVO DEL TRIBUTO

- Articolo 5 Soggetto attivo del tributo
- Articolo 6 Soggetto passivo del tributo

TITOLO III DETERMINAZIONE E ARTICOLAZIONE DEL TRIBUTO

- Articolo 7 Decorrenza del tributo sui rifiuti
- Articolo 8 Commisurazione e gettito complessivo del tributo annuale
- Articolo 9 Calcolo della tariffa per le utenze domestiche
- Articolo 10 Numero di occupanti
- Articolo 11 Calcolo della tariffa per le utenze non domestiche
- Articolo 12 Tributo ambientale

TITOLO IV ESCLUSIONI, AGEVOLAZIONI E RIDUZIONI

- Articolo 13 Esclusione dal tributo
- Articolo 14 Rifiuti speciali
- Articolo 15 Esenzione dal tributo
- Articolo 16 Riduzioni tariffarie per particolari condizioni d'uso o familiari
- Articolo 17 Riduzioni tariffarie per minore produzione e per smaltimento in proprio di rifiuti
- Articolo 18 Riduzioni tariffarie per avvio al recupero dei rifiuti
- Articolo 19 Riduzione per compostaggio domestico
- Articolo 20 Mancato o irregolare svolgimento del servizio

TITOLO V DENUNCIA, RISCOSSIONE, ACCERTAMENTO, RIMBORSI, SANZIONI E CONTENZIOSO

- Articolo 21 Denuncia di inizio occupazione o conduzione, di variazione e di cessazione
- Articolo 22 Modalità di determinazione della superficie imponibile
- Articolo 23 Tributo giornaliero di smaltimento
- Articolo 24 Riscossione della Tari
- Articolo 25 Minimi riscuotibili
- Articolo 26 Sgravio o rimborso del tributo
- Articolo 27 Funzionario responsabile
- Articolo 28 Mezzi di controllo
- Articolo 29 Sanzioni
- Articolo 30 Contenzioso



Comune di Linarolo

PROVINCIA DI PAVIA
AREA CONTABILE - UFFICIO TRIBUTI

IMPOSTA UNICA COMUNALE - REGOLAMENTO TARI

TITOLO VI DISPOSIZIONI FINALI

- Articolo 31 Normativa di rinvio
- Articolo 32 Norme abrogate
- Articolo 33 Efficacia del Regolamento



Comune di Linarolo

PROVINCIA DI PAVIA
AREA CONTABILE - UFFICIO TRIBUTI

IMPOSTA UNICA COMUNALE - REGOLAMENTO TARI

TITOLO I DISPOSIZIONI GENERALI

Articolo 1

Oggetto e scopo del Regolamento

1. Il presente Regolamento disciplina, nell'ambito della potestà regolamentare prevista dagli artt. 117 e 119 della Costituzione (così come modificati dalla L.C. 18 ottobre 2001 n. 3), dall'art. 52 D.Lgs. 446/1997 e successive modificazioni ed integrazioni, l'applicazione, nel Comune di LINAROLO, della Tassa sui rifiuti (TARI), costituente, ai sensi dell'art. 1, comma 639 L. 147/2013, una delle due componenti dell'Imposta unica comunale (IUC) riferita ai servizi prestati dal Comune.

2. Ai fini dell'applicazione del presente Regolamento, costituiscono altresì norme di riferimento le disposizioni di cui all'art. 1, commi da 161 a 170 della L. 296/2006, la L. 212/2000, recante norme sullo Statuto dei diritti del contribuente ed il Regolamento per la gestione dei rifiuti urbani.

Articolo 2

Istituzione della Tari

1. A decorrere dal 1° gennaio 2014, è istituita, in sostituzione dei precedenti tributi sui rifiuti applicati dal Comune, la Tassa sui rifiuti (Tari), a copertura integrale dei costi di investimento e di esercizio relativi al servizio di gestione dei rifiuti urbani e dei rifiuti assimilati avviati allo smaltimento, svolto in regime di privativa pubblica dal Comune nell'ambito del proprio territorio, ai sensi della vigente normativa ambientale.

2. Ai fini dell'individuazione dei rifiuti assimilati agli urbani, si fa riferimento all'apposito elenco riportato nell'ambito del Regolamento di gestione, approvata con deliberazione del Consiglio Comunale n. 32 del 30.11.2011.

3. L'applicazione della Tari è disciplinata dall'art. 1, commi 641 - 668 L. 147/2013 e successive modifiche ed integrazioni, dalle norme immediatamente operative del D.Lgs. 3 aprile 2006 n. 152 e successive modifiche ed integrazioni, nonché dalle disposizioni dettate dal D.P.R. 158/1999 e dal presente Regolamento.

4. Le norme del presente Regolamento sono finalizzate ad assicurare che l'attività amministrativa persegua fini determinati dalla legge, con criteri di economicità, efficacia e di pubblicità e con le procedure previste per i singoli procedimenti.

Articolo 3

Presupposto oggettivo della Tari

1. La Tari è dovuta per il possesso, l'occupazione o la detenzione di locali ed aree scoperte, a qualsiasi uso adibiti, suscettibili di produrre rifiuti urbani e assimilati, esistenti nelle zone del territorio comunale in cui il servizio è istituito ed attivato o comunque reso in via continuativa nei modi previsti dal presente Regolamento e dal Regolamento di gestione.

A tal fine, si considerano imponenti tutti i vani comunque denominati, chiusi o chiudibili verso l'esterno, su tre lati, esistenti in qualsiasi specie di costruzione stabilmente infissa o semplicemente posata sul suolo, qualunque ne sia la destinazione e l'uso, con la sola esclusione delle superfici espressamente indicate dal presente Regolamento.

Si considerano altresì imponenti tutte le aree scoperte operative, comunque utilizzate, ove possano prodursi rifiuti assimilati agli urbani, con l'eccezione delle aree scoperte pertinenziali o accessorie a locali tassabili e delle aree comuni condominiali di cui all'articolo 1117 del codice civile che non siano detenute o occupate in via esclusiva.

2. La superficie imponente è misurata sul filo interno dei muri o sul perimetro interno delle aree scoperte. Le frazioni di superficie complessiva risultanti inferiori a mezzo metro quadrato si trascurano, quelle superiori si arrotondano ad un metro quadrato.



Comune di Linarolo

PROVINCIA DI PAVIA
AREA CONTABILE - UFFICIO TRIBUTI

IMPOSTA UNICA COMUNALE - REGOLAMENTO TARI

3. Nelle unità immobiliari adibite a civile abitazione, in cui sia svolta un'attività economica professionale, il tributo è dovuto in base alla tariffa prevista per la specifica attività ed è commisurata alla superficie a tal fine utilizzata.

4. Ai fini dell'applicazione del tributo e dell'individuazione della categoria di appartenenza, si fa riferimento alle diverse ripartizioni interne dell'immobile e, solo ove tale suddivisione non sia possibile, alla destinazione d'uso complessiva e/o prevalente dell'immobile o dell'area.

5. Per le unità immobiliari ad uso abitativo o a qualsiasi altro uso adibite con area scoperta di pertinenza, il tributo è dovuto anche quando nella zona in cui è attivata la raccolta dei rifiuti è situata soltanto la strada di accesso all'abitazione o alle altre unità immobiliari sopra richiamate.

Articolo 4

Servizio di igiene urbana

1. Il servizio di igiene urbana è disciplinato con apposito Regolamento di gestione adottato ai sensi delle normative vigenti, a cui si fa riferimento per tutti gli aspetti che rilevano ai fini dell'applicazione del tributo.

2. Il tributo è applicato per intero anche nelle zone esterne alla perimetrazione in cui è istituito il servizio di raccolta dei rifiuti, come individuata nell'ambito del Regolamento di gestione, quando, di fatto, il servizio sia attuato.

3. Gli occupanti o detentori degli insediamenti comunque situati fuori dall'area di raccolta sono tenuti ad utilizzare il servizio pubblico di nettezza urbana, conferendo i rifiuti avviati allo smaltimento nei centri di raccolta più vicini.

4. Ove il servizio di raccolta, sebbene attivato, non sia svolto nella zona di ubicazione dell'immobile occupato, ovvero sia effettuato in grave violazione delle prescrizioni del Regolamento di gestione, relativamente alle distanze e/o capacità dei contenitori ed alla frequenza della raccolta, il tributo è dovuto in misura ridotta, pari al 40%.

5. Nelle zone esterne al centro abitato, nelle quali il normale servizio di raccolta sia limitato, sulla base di apposito provvedimento amministrativo, a determinati periodi stagionali, il tributo sui rifiuti è dovuto in relazione al solo periodo di svolgimento del servizio.

6. Resta ferma la disciplina del tributo dovuto per il servizio di gestione dei rifiuti delle istituzioni scolastiche, di cui all'articolo 33bis D.L. 31 dicembre 2007 n. 248, convertito con modificazioni dalla L. 28 febbraio 2008 n. 31. Il costo relativo alla gestione dei rifiuti delle istituzioni scolastiche è sottratto dal costo che deve essere coperto con la Tari.

TITOLO II

SOGGETTO ATTIVO E PASSIVO DEL TRIBUTO

Articolo 5

Soggetto attivo del tributo

1. Soggetto attivo dell'obbligazione tributaria è il Comune nel cui territorio insiste, interamente o prevalentemente, la superficie degli immobili assoggettabili al tributo.

Articolo 6

Soggetto passivo del tributo

1. La Tari è dovuta da coloro che occupano o detengono i locali o le aree scoperte di cui al presente articolo, con vincolo di solidarietà tra i componenti del nucleo familiare o tra coloro che usano in comune i locali o le aree stesse.

2. Per le utenze domestiche e non domestiche si considera obbligato, in via principale, colui che presenta la dichiarazione relativa all'occupazione, conduzione o detenzione, anche di fatto, dei locali ed aree suscettibili di produrre rifiuti.



Comune di Linarolo

PROVINCIA DI PAVIA
AREA CONTABILE - UFFICIO TRIBUTI

IMPOSTA UNICA COMUNALE - REGOLAMENTO TARI

3. Per le utenze domestiche, in mancanza dell'obligato in via principale, si considera obligato l'intestatario della scheda di famiglia o di convivenza risultante all'anagrafe della popolazione, per i residenti, e il soggetto che occupa, conduce o detiene di fatto i locali o superfici soggette al tributo, per i non residenti.
4. Per le utenze non domestiche si considera obligato, in mancanza del dichiarante, il soggetto legalmente responsabile.
5. Per le parti comuni di condominio individuate dall'articolo 1117 cod. civ. ed occupate o condotte in via esclusiva da singoli condomini, il tributo è dovuto dagli occupanti o conduttori delle medesime.
6. In caso di utilizzi temporanei di durata non superiore a sei mesi nel corso dello stesso anno solare, il tributo è dovuto soltanto dal possessore dei locali e delle aree a titolo di proprietà, usufrutto, uso, abitazione, superficie.
7. Nel caso di locali in multiproprietà e di centri commerciali, come definiti dall'art. 4, comma 1, lett. g) D.Lgs. 114/1998, il soggetto che gestisce i servizi comuni è responsabile del versamento del tributo dovuto per i locali ed aree scoperte di uso comune e per i locali ed aree scoperte in uso esclusivo ai singoli occupanti o detentori, fermi restando nei confronti di questi ultimi, gli altri obblighi o diritti derivanti dal rapporto tributario riguardante i locali e le aree in uso esclusivo.

TITOLO III DETERMINAZIONE E ARTICOLAZIONE DEL TRIBUTO

Articolo 7 Decorrenza del tributo sui rifiuti

1. La Tari è corrisposta in base a tariffa commisurata ad anno solare, cui corrisponde un'autonoma obbligazione tributaria.
2. L'obbligazione decorre dal giorno in cui ha avuto inizio l'occupazione o la detenzione dei locali e delle aree soggette al tributo e sussiste sino al giorno di cessazione dell'utenza, purché opportunamente e tempestivamente dichiarata dal soggetto obligato.
3. La cessazione nel corso dell'anno della conduzione o occupazione dei locali e delle aree soggetti al tributo, ove non tempestivamente denunciata oppure ove la denuncia sia stata omessa, comporta il diritto alla cessazione dell'applicazione del tributo a decorrere dal giorno successivo alla presentazione della tardiva denuncia di cessazione, ovvero dal giorno successivo all'accertata cessazione da parte dell'Ufficio della conduzione o occupazione dei locali e delle aree scoperte soggetti al tributo.
4. In caso di mancata presentazione della denuncia nei termini previsti dal presente regolamento con riferimento all'anno di cessazione, il tributo non è dovuto per la annualità successive, ove l'utente che ha tardivamente prodotto denuncia di cessazione dimostri di non aver continuato l'occupazione o la detenzione dei locali e delle aree imponibili, ovvero qualora il tributo sia stato assolto dell'utente subentrante.

Articolo 8 Commisurazione e gettito complessivo del tributo annuale

1. Ai sensi dell'art. 1, comma 652 L. 147/2013, la Tari è commisurata alle quantità e qualità medie ordinarie di rifiuti prodotti per unità di superficie, in relazione agli usi e alla tipologia di attività svolte, nonché al costo del servizio sui rifiuti, avvalendosi altresì dei criteri determinati dal D.P.R. 158/1999 ed assicurando, ove possibile, agevolazioni per le utenze domestiche, ai sensi dell'art. 1, comma 658 L. 147/2013.
2. Le categorie tariffarie, articolate per fasce di «utenze domestiche» e «utenze non domestiche» sono riportate in calce al presente Regolamento quale «Allegato A», per farne parte integrante e sostanziale. Le relative tariffe sono definite secondo criteri razionali, ferma restando la possibilità di utilizzare criteri di commisurazione delle tariffe basati su metodi alternativi al D.P.R. 158/1999, che garantiscano comunque il rispetto del principio «chi inquina paga», sancito dall'art. 14 della Direttiva 2008/98/CE



Comune di Linarolo

PROVINCIA DI PAVIA
AREA CONTABILE - UFFICIO TRIBUTI

IMPOSTA UNICA COMUNALE - REGOLAMENTO TARI

relativa ai rifiuti ^[1], ovvero di adottare coefficienti inferiori ai minimi o superiori ai massimi del 50 per cento rispetto a quelli indicati nelle tabelle allegate al D.P.R. 158/1999.

3. Qualora non siano presenti adeguati strumenti di misurazione della quantità di rifiuti conferiti, i costi determinati in applicazione della tariffa del tributo, sono tuttavia ripartiti nelle misure riportate nella deliberazione di approvazione del Piano finanziario e delle tariffe del tributo sui rifiuti.

4. Le tariffe sono composte da una quota fissa determinata in relazione alle componenti essenziali del costo del servizio di gestione dei rifiuti, riferite in particolare agli investimenti per le opere ed ai relativi ammortamenti, e da una quota variabile rapportata alle quantità di rifiuti conferiti, al servizio fornito e all'entità dei costi di gestione, in modo che sia assicurata la copertura integrale dei costi di investimento e di esercizio.

5. Le tariffe sono determinate annualmente dall'organo competente, entro il termine di approvazione stabilito dalla legge, sulla base del piano finanziario predisposto dal Gestore del servizio.

6. Le tariffe vengono determinate avvalendosi dei dati degli utenti come risultanti dai dati più aggiornati in possesso dal Comune, all'atto della predisposizione delle tariffe stesse. Per tutte le variazioni avvenute nel corso dell'anno vengono comunque utilizzate le tariffe stabilite per l'anno in corso, fatta salva l'introduzione da parte del Comune di variazioni retroattive delle tariffe da utilizzarsi per la quantificazione del tributo dovuto per l'intero anno.

7. La deliberazione con la quale sono determinate le tariffe di cui al precedente comma deve recare l'indicazione delle ragioni dei rapporti stabiliti tra le tariffe, i dati consuntivi e previsionali relativi ai costi del servizio, discriminati in base alla loro classificazione economica.

8. Ai sensi dell'art. 1, comma 169 L. 296/2006, in caso di mancata deliberazione, le tariffe in vigore si intendono confermate anche per l'anno successivo.

9. Nell'ipotesi in cui il Comune non dovesse approvare nei termini di legge il Piano finanziario annuale, ovvero non dovesse provvedere ad adeguare le tariffe per le utenze, il regolare svolgimento del servizio dovrà comunque essere garantito da parte del gestore.

10. Qualora, nel corso dell'anno, comprovati eventi imprevedibili e contingenti, non dipendenti dal Comune e/o dal gestore, determinassero minori entrate ovvero un costo di gestione del servizio superiore a quello preventivato in sede di determinazione delle tariffe, tali da non consentire l'integrale copertura del costo del servizio ai sensi delle norme vigenti, il Comune, previa verifica dell'esistenza di eventuali economie nella gestione del servizio, che possano evitare la modifica tariffaria, potrà provvedere a modificare le tariffe entro il 31 dicembre dell'anno di riferimento, con proprio provvedimento motivato, ai sensi dell'art. 54, comma 1 bis D.lgs. 446/1997, con richiesta di conguaglio a carico dei soggetti obbligati al pagamento.

La modifica tariffaria non ha comunque effetto retroattivo, salva diversa disposizione di legge che preveda la possibilità di attribuire efficacia retroattiva alle tariffe approvate in corso d'anno, successivamente all'approvazione del bilancio preventivo.

Articolo 9

Calcolo della tariffa per le utenze domestiche

1. In caso di utilizzo del D.P.R. 158/1999 quale criterio di commisurazione delle tariffe, la parte fissa della tariffa per le utenze domestiche si calcola, secondo quanto previsto al punto 4.1 dell'allegato 1) al D.P.R. 158/1999 prendendo a riferimento l'importo dovuto da ogni singola utenza, ponderato sulla base di un coefficiente di adattamento relativo al numero degli occupanti (Ka(n)) ed alla superficie dei locali occupati o condotti, in modo da privilegiare i nuclei familiari più numerosi e le minori dimensioni dei locali.

2. Allo stesso modo, in caso di utilizzo del D.P.R. 158/1999 quale criterio di commisurazione delle tariffe, la parte variabile della tariffa per le utenze domestiche è determinata, secondo quanto previsto al punto 4.2 dell'allegato 1) al D.P.R. 158/1999, in relazione alla quantità di rifiuti differenziati e indifferenziati

¹ Inserito il riferimento anche al principio chi inquina paga per permettere che la bozza di regolamento possa essere valida sia per i Comuni che utilizzano soltanto i criteri del D.P.R. 158/1999, di cui tale principio costituisce un richiamo generale, sia per i Comuni che invece intendano derogare alla disciplina del D.P.R. 158/1999, in analogia con quanto previsto dalla Tares semplificata del 2013. Introdotta la modifica dei coefficienti prevista in sede di conversione del D.L. 16/2014 e prorogata anche per gli anni 2016 e 2017 dall'art. 1, comma 27 L. 208/2015.



Comune di Linarolo

PROVINCIA DI PAVIA
AREA CONTABILE - UFFICIO TRIBUTI

IMPOSTA UNICA COMUNALE - REGOLAMENTO TARI

prodotta da ciascuna utenza, determinata applicando un coefficiente di adattamento (Kb(n)) in funzione del numero degli occupanti di ogni utenza.

3. Qualora non siano presenti adeguati sistemi di misurazione della quantità di rifiuti effettivamente prodotti dalle singole utenze domestiche, si potrà applicare il sistema presuntivo disciplinato dal D.P.R. 158/1999, assumendo il coefficiente di adattamento di cui alla tabella 2 dell'allegato 1) al suddetto D.P.R. 158/1999, da stabilirsi contestualmente alla determinazione della tariffa.

4. Rimane tuttavia ferma la possibilità per il Comune di determinare le tariffe relative a locali accessori agli immobili ad uso abitativo sulla base di un importo ridotto o percentuale rispetto alla tariffa dell'utenza domestica di riferimento, da commisurare alla minore capacità di produrre rifiuti di tali locali accessori.

Articolo 10 Numero di occupanti

1. Per il calcolo della tariffa di ogni utenza domestica occupata da un nucleo familiare residente nel Comune si fa riferimento, oltre che alla superficie, anche al numero di persone risultante all'Anagrafe Comunale.

2. Per le unità immobiliari ad uso abitativo occupate da due o più nuclei familiari, la tariffa è calcolata con riferimento al numero complessivo degli occupanti l'alloggio, i quali sono tenuti alla presentazione della denuncia ed al pagamento con vincolo di solidarietà.

3. Ogni variazione del numero di occupanti, ove non rilevabile d'ufficio dal Comune sulla base dei dati risultanti presso la propria anagrafe, deve essere denunciata al Comune nel termine di 90 giorni, mediante apposita denuncia di variazione.

4. Nel caso di utenze domestiche di residenti, non è quindi obbligatorio presentare la denuncia di variazione della composizione del numero dei componenti il nucleo familiare, in quanto la stessa sarà aggiornata d'ufficio sulla base delle risultanze anagrafiche delle persone residenti.

5. Non deve allo stesso modo essere presentata denuncia di variazione per eventuali persone che si aggiungano agli occupanti l'immobile, qualora la loro permanenza nello stesso immobile non superi i sessanta giorni nell'arco dell'anno.

6. Non vengono considerati, o considerati in modo proporzionale all'effettivo periodo di assenza, al fine del calcolo della tariffa riguardante la famiglia anagrafica ove mantengano la residenza, con riferimento alla sola quota variabile della tariffa:

- gli utenti, iscritti come residenti presso l'anagrafe del Comune, per il periodo in cui dimorino stabilmente presso strutture per anziani, autorizzate ai sensi di legge;
- gli utenti, iscritti come residenti presso l'anagrafe del Comune, per il periodo in cui svolgano attività di studio o di lavoro all'estero, previa presentazione di adeguata documentazione giustificativa;
- i soggetti iscritti all'A.I.R.E., ovvero i soggetti che risiedano o abbiano la propria dimora per più di sei mesi all'anno in località ubicata fuori dal territorio nazionale, a condizione che tale presupposto sia specificato nella denuncia originaria, integrativa o di variazione, indicando il luogo di residenza o dimora abituale all'estero e dichiarando espressamente di non voler cedere l'alloggio posseduto nel Comune in locazione o in comodato.

7. In sede di prima applicazione della tariffa, il numero degli occupanti l'alloggio è così determinato:

- per i residenti, è desunto d'ufficio sulla base dei dati forniti dall'anagrafe comunale;
- per i non residenti, ove il numero degli occupanti non risulti dalla denuncia in possesso del Comune, la quantificazione avverrà mediante integrazione della denuncia sulla base di adeguata documentazione relativa ai componenti del nucleo familiare che occupa l'immobile, che dovrà essere presentata.

8. Agli utenti non residenti, in assenza della presentazione della dichiarazione integrativa di cui al comma precedente, è attribuito, in via presuntiva e salvo conguaglio, un numero di occupanti per unità immobiliare pari a un occupante ogni 40 mq.

8. Nel caso di utilizzi temporanei di durata non superiore a sei mesi nel corso dello stesso anno solare, ove il conduttore dell'immobile non vi abbia acquisito la residenza, l'obbligo di presentazione della dichiarazione contenente l'indicazione del numero degli occupanti incombe in via solidale sul proprietario



Comune di Linarolo

PROVINCIA DI PAVIA
AREA CONTABILE - UFFICIO TRIBUTI

IMPOSTA UNICA COMUNALE - REGOLAMENTO TARI

e/o titolare di diritto reale sull'immobile, in quanto soggetto passivo d'imposta, e sul conduttore dello stesso immobile.

9. Ove la comunicazione di variazione dei soggetti non residenti venga effettuata entro i termini previsti, il tributo è adeguato a decorrere dal primo giorno successivo alla data in cui si è verificata la variazione del numero dei componenti.

Articolo 11

Calcolo della tariffa per le utenze non domestiche

1. In caso di utilizzo del D.P.R. 158/1999 quale criterio di commisurazione delle tariffe, la parte fissa della tariffa per le utenze non domestiche si calcola, secondo quanto previsto al punto 4.3 dell'allegato 1) al D.P.R. 158/1999, potendosi assumere come termine di riferimento l'importo dovuto da ogni singola utenza, ponderato sulla base di un coefficiente relativo alla potenziale produzione di rifiuti connessa alla tipologia di attività (Kc(ap)), per unità di superficie assoggettabile a tariffa.

2. Allo stesso modo, in caso di utilizzo del D.P.R. 158/1999 quale criterio di commisurazione delle tariffe, la parte variabile della tariffa per le utenze non domestiche è determinata sulla base delle quantità di rifiuti effettivamente conferiti da ogni singola utenza. Qualora non siano presenti sistemi di misurazione delle quantità di rifiuti effettivamente conferiti dalle singole utenze non domestiche, si applica il sistema presuntivo disciplinato dal D.P.R. 158/1999, potendosi assumere come termine di riferimento per singola tipologia di attività, secondo quanto previsto al punto 4.4 dell'allegato 1) al D.P.R. 158/1999, un coefficiente potenziale di produzione che tenga conto della quantità di rifiuto minima e massima connessa alla tipologia di attività (Kd(ap)), da stabilirsi contestualmente alla determinazione della tariffa.

3. Per le tipologie di utenza non domestica, non espressamente individuate nelle categorie previste dal D.P.R. 158/1999, i coefficienti kc(ap) e Kd(ap) sono applicati considerando l'analogia della potenzialità di produzione dei rifiuti rispetto a tipologie di utenze similari, secondo la comune esperienza ovvero sulla base di presunzioni semplici di cui all'art. 2729 Codice civile, derivanti da precise e concordanti analogie.

4. Rimane tuttavia ferma la possibilità per il Comune di determinare le tariffe relative alla parte fissa e variabile delle diverse categorie di utenze non domestiche sulla base di criteri alternativi al D.P.R. 158/1999, ovvero adottando coefficienti inferiori ai minimi o superiori ai massimi del 50 per cento rispetto a quelli indicati nelle tabelle ivi allegate, così come di determinare le tariffe relative ai locali e alle superfici operative accessorie degli immobili a cui le stesse sono asservite sulla base di un importo percentuale rispetto alla tariffa dell'attività di riferimento, da commisurare alla minore capacità di produrre rifiuti di tali locali e superfici operative accessorie.

Articolo 12

Tributo ambientale

1. Ai sensi dell'art. 1, comma 666 L. 147/2013, è fatta salva l'applicazione del tributo provinciale per l'esercizio delle funzioni di tutela, protezione ed igiene dell'ambiente di cui all'art. 19 D.Lgs. 504/1992.

2. Il tributo provinciale, commisurato alla superficie dei locali ed aree assoggettabili a tributo, è applicato nella misura percentuale deliberata dalla provincia sull'importo del tributo.

TITOLO IV

ESCLUSIONI, AGEVOLAZIONI E RIDUZIONI

Articolo 13

Esclusione dal tributo

1. Non sono soggetti al tributo i locali e le aree che non possono produrre rifiuti per la loro natura, come luoghi impraticabili, interclusi o in abbandono, non soggetti a manutenzione o stabilmente muniti di attrezzature che impediscono la produzione di rifiuti.

2. Sono pertanto esclusi, ai sensi di tale disposizione, a titolo esemplificativo:



Comune di Linarolo

PROVINCIA DI PAVIA
AREA CONTABILE - UFFICIO TRIBUTI

IMPOSTA UNICA COMUNALE - REGOLAMENTO TARI

- a) centrali termiche e locali riservati ad impianti tecnologici, quali cabine elettriche, vani ascensori, centrali frigorifere, locali di essiccazione e stagionatura (senza lavorazione), silos e simili, ove non si abbia, di regola, presenza umana;
 - b) soffitte, ripostigli, stenditoi, lavanderie, legnaie e simili limitatamente alla parte del locale con altezza inferiore a metri 1,60, nel quale non sia possibile la permanenza;
 - c) balconi e terrazze scoperti.
3. Non sono altresì soggetti al tributo i locali che non possono produrre rifiuti per il particolare uso a cui sono stabilmente destinati, come locali con presenza sporadica dell'uomo o di produzione a ciclo chiuso, che non comportino la produzione di rifiuti in quantità apprezzabile.
4. Sono altresì esclusi, ai sensi di tale disposizione, le parti degli impianti sportivi riservate all'esercizio dell'attività da parte dei soli praticanti, sia che detti impianti siano ubicati in aree scoperte che in locali coperti, mentre rimangono imponibili tutte le superfici accessorie accessibili al pubblico ovvero destinate ad uso strumentale all'attività sportiva ovvero ancora le aree attrezzate per lo svolgimento dell'attività sportiva.
5. Non sono infine soggetti al tributo i locali che non possono produrre rifiuti perché risultanti in obiettive condizioni di non utilizzabilità nel corso dell'anno.
6. Sono pertanto esclusi, ai sensi di tale disposizione, a titolo esemplificativo:
- a) unità immobiliari ad uso abitativo che risultino contestualmente chiuse, disabitate e prive di utenze (acqua, gas, energia elettrica);
 - b) fabbricati danneggiati, non agibili, in ristrutturazione e in costruzione, purché tale circostanza sia confermata da idonea documentazione.
7. Le circostanze di cui al precedente comma comportano la non assoggettabilità al tributo soltanto qualora siano indicate nella denuncia originaria o di variazione e debitamente accertate in base ad elementi obiettivi direttamente rilevabili o ad idonea documentazione.
8. Infine, sono esclusi dal tributo i locali e le aree scoperte per i quali non sussiste l'obbligo dell'ordinario conferimento dei rifiuti solidi urbani e assimilati da avviarsi allo smaltimento, per effetto di norme legislative o regolamentari, di ordinanze in materia sanitaria, ambientale o di protezione civile ovvero di accordi internazionali riguardanti organi di Stati esteri.

Articolo 14 **Rifiuti speciali**

1. Nella determinazione della superficie imponibile non si tiene conto di quella parte di essa, ove, per specifiche caratteristiche strutturali e per destinazione, si formano di regola rifiuti speciali non assimilati, pericolosi o non pericolosi, allo smaltimento dei quali sono tenuti a provvedere a proprie spese i produttori stessi, in base alle norme vigenti.
2. Per le categorie di attività produttive di rifiuti speciali e/o pericolosi, in presenza di locali e/o aree scoperte operative nei quali avvenga una contestuale produzione di rifiuti urbani e assimilati e di rifiuti speciali e/o pericolosi, la tariffa può essere ridotta, limitatamente alla sola parte variabile della tariffa, di una quota pari alla percentuale di incidenza del peso del rifiuto speciale sul totale della produzione di rifiuti generati nei locali, come stimati ai fini della determinazione tariffaria, sulla base di apposita documentazione, da allegarsi alla denuncia di occupazione ovvero ad altra specifica istanza di riduzione della tariffa, da cui risulti l'effettiva produzione di rifiuti speciali.
3. La percentuale di riduzione di cui al precedente comma non può comunque essere superiore al 50% della parte variabile del tributo applicabile alle superfici dei locali di produzione, in cui sui si generano contestualmente rifiuti assimilati e speciali non assimilati.
4. Sono esclusi dall'applicazione della detassazione per produzione di rifiuti speciali i locali adibiti ad uffici, servizi, mense e qualsiasi altro locale ove non si producono tali tipologie di rifiuti, con l'unica eccezione, ai sensi dell'art. 1, comma 649 L. 147/2013 e successive modificazioni ed integrazioni, dei depositi direttamente connessi con i locali produttivi di rifiuti speciali, ove sia provato che la loro



Comune di Linarolo

PROVINCIA DI PAVIA
AREA CONTABILE - UFFICIO TRIBUTI

IMPOSTA UNICA COMUNALE - REGOLAMENTO TARI

destinazione d'uso determina la produzione anche su tali superfici di rifiuti speciali non assimilabili e/o non assimilati.

5. La riduzione viene accordata a richiesta di parte ed a condizione che l'interessato dimostri, allegando idonea documentazione, l'osservanza della normativa sullo smaltimento dei rifiuti speciali non assimilati, pericolosi e non pericolosi, nel rispetto delle disposizioni previste dall'art. 6, comma 4 L. 212/2000.

6. Il produttore di rifiuti speciali è comunque tenuto ad individuare esattamente nella denuncia di occupazione la superficie dei locali destinati alla produzione dei rifiuti speciali, nonché la tipologia dello stesso.

In mancanza di tali indicazioni, su richiesta del contribuente, potrà essere applicata la procedura di detassazione prevista dal presente articolo per le superfici ove risulti difficile determinare la parte in cui si producono di regola rifiuti speciali.

Articolo 15

Esenzione dal tributo

1. Sono esentati dal pagamento del tributo:

- a) i locali od aree utilizzate per l'esercizio di culti ammessi nello Stato, con esclusione dei locali annessi ad uso abitativo o ad usi diversi da quello del culto in senso stretto;
- b) i locali e le aree occupati o detenuti a qualunque titolo dal Comune, adibiti esclusivamente a compiti istituzionali;
- c) le abitazioni occupate da nucleo familiare il cui Indice della Situazione Economica Equivalente (I.S.E.E.) non sia superiore al minimo vitale ai fini dell'integrazione del minimo pensionistico, stabilito annualmente dall'I.N.P.S.

Ai fini dell'ottenimento della presente agevolazione, i soggetti che ne abbiano i requisiti devono presentare apposita istanza all'Ufficio tributi allegando il certificato I.S.E.E. in corso di validità;

2. L'esenzione è concessa su domanda dell'interessato, con effetto dal giorno successivo alla data della domanda, a condizione che il beneficiario dimostri di averne diritto e compete anche per gli anni successivi, senza bisogno di nuova domanda, fino a che persistono le condizioni richieste. Allorché queste vengano a cessare, il tributo decorrerà dal primo giorno successivo a quello in cui sono venute meno le condizioni per l'agevolazione, su denuncia dell'interessato ovvero a seguito di accertamento d'ufficio, che il Comune può, in qualsiasi tempo, eseguire al fine di verificare l'effettiva sussistenza delle condizioni richieste per l'esenzione.

3. Le esenzioni di cui al presente articolo sono iscritte in bilancio come autorizzazioni di spesa e la relativa copertura è assicurata da risorse diverse dai proventi del tributo relativo all'esercizio cui si riferisce tale iscrizione, ferma restando la possibilità per il Consiglio comunale di stabilire che la relativa copertura possa essere disposta attraverso la ripartizione dell'onere sull'intera platea dei contribuenti.

Articolo 16

Riduzioni tariffarie per particolari condizioni d'uso o familiari

1. A decorrere dalla data di entrata in vigore del presente Regolamento, la Tari, per la sola parte variabile, è ridotta nel modo seguente:

- a) del 30% per le abitazioni con un unico occupante, come emergente dalle risultanze anagrafiche per i soggetti residenti nel Comune e da apposita dichiarazione sostitutiva per i non residenti;
- b) del 30% per le abitazioni tenute a disposizione per uso stagionale od altro uso limitato e discontinuo, a condizione che tale destinazione sia specificata nella denuncia originaria, integrativa o di variazione, indicando l'abitazione di residenza e l'abitazione principale e dichiarando espressamente di non voler cedere l'alloggio in locazione o in comodato;
- c) del 30% per i locali diversi dalle abitazioni ed aree scoperte operative adibiti ad uso stagionale o ad uso non continuativo, ma ricorrente, risultante da licenza od autorizzazione rilasciata dai competenti organi per l'esercizio dell'attività. La presente riduzione non è cumulabile con quella prevista a favore degli immobili situati in zone esterne al centro abitato, in cui il servizio sia limitato a periodi stagionali;



Comune di Linarolo

PROVINCIA DI PAVIA
AREA CONTABILE - UFFICIO TRIBUTI

IMPOSTA UNICA COMUNALE - REGOLAMENTO TARI

- d) del 30% per le abitazioni occupate da soggetti che risiedono o abbiano la dimora, per più di sei mesi all'anno, all'estero;
- e) del 30% per i fabbricati rurali ad uso abitativo;
2. Il contribuente è tenuto a comunicare il venir meno delle condizioni per l'attribuzione dell'agevolazione, nei termini previsti dal presente Regolamento per la presentazione della denuncia di variazione, pena il recupero del maggior tributo dovuto, con applicazione delle sanzioni previste per l'omessa denuncia.
3. Le riduzioni di cui al presente articolo sono concesse a domanda degli interessati, da presentarsi nel corso dell'anno, con effetto dal giorno successivo a quello della domanda.
4. Anche le riduzioni di cui al presente articolo, con l'unica eccezione di quella relativa ai soggetti iscritti all'A.I.R.E., sono iscritte in bilancio come autorizzazioni di spesa e la relativa copertura è assicurata da risorse diverse dai proventi del tributo relativo all'esercizio cui si riferisce tale iscrizione, ferma restando la possibilità per il Consiglio comunale di stabilire che la relativa copertura possa essere disposta attraverso la ripartizione dell'onere sull'intera platea dei contribuenti.
5. E' riconosciuta una riduzione del 50% della Tari alle abitazioni occupate da nucleo familiare il cui Indice della Situazione Economica Equivalente (I.S.E.E.) non sia superiore al minimo vitale ai fini dell'integrazione del minimo pensionistico, stabilito annualmente dall'I.N.P.S.
- Ai fini dell'ottenimento della presente agevolazione, i soggetti che ne abbiano i requisiti devono presentare apposita istanza all'Ufficio tributi allegando il certificato I.S.E.E. in corso di validità. Tale certificazione I.S.E.E. dovrà essere ripresentata alla scadenza della precedente, in caso contrario il beneficio decadrà.

Articolo 17

Riduzioni tariffarie per minore produzione e per smaltimento in proprio di rifiuti

1. Oltre alle riduzioni di tariffa di cui all'articolo precedente, è accordata una riduzione della parte variabile della tariffa pari al 10% per le attività produttive, commerciali e di servizi, nel caso in cui siano documentate spese annue o rapportabili a base annua non inferiori al 20% della tassa dovuta, sostenute per interventi tecnico-organizzativi comportanti una accertata minore produzione di rifiuti od un pretrattamento volumetrico, selettivo o qualitativo, che agevoli lo smaltimento od il recupero da parte del gestore del servizio pubblico.
2. Analoga riduzione della parte variabile della tariffa potrà essere accordata per le attività produttive, commerciali e di servizi, nel caso in cui siano documentate spese annue o rapportabili a base annua non inferiori al 20% della tassa dovuta in base all'applicazione della tariffa ordinaria, sostenute per lo smaltimento tramite soggetti terzi autorizzati di rifiuti assimilati che non rientrino nel servizio di raccolta differenziata pubblica, ove tale smaltimento in proprio abbia determinato una oggettiva riduzione dei costi di raccolta e smaltimento per il gestore del servizio pubblico, pari almeno al 40% della tassa dovuta dalle singole attività produttive, commerciali e di servizi, a fronte delle quantità di rifiuti smaltiti direttamente dal produttore.
3. Le riduzioni di cui ai precedenti commi, non sono cumulabili tra loro, sono concesse su domanda degli interessati, debitamente documentata, da presentarsi nel corso dell'anno, con effetto dal primo mese solare successivo a quello della domanda.
4. La differenziazione dei rifiuti da parte delle utenze, sia domestiche che non domestiche, non comporta il diritto ad alcuna riduzione della tassa, ove tale differenziazione ed il conseguente conferimento sia adottata in relazione a frazioni di rifiuto per le quali il soggetto gestore del servizio pubblico abbia attivato forme di recupero o riciclo nell'ambito del servizio di raccolta differenziata, anche mediante raccolta porta a porta, costituendo tale preventiva differenziazione e la conseguente modalità di conferimento preciso obbligo degli utenti, al fine di garantire il raggiungimento da parte del Comune delle percentuali di raccolta differenziata previste dalle vigenti normative.
5. Allo stesso modo, la differenziazione dei rifiuti da parte delle utenze, sia domestiche che non domestiche, non comporta il diritto ad alcuna riduzione della tassa, ove abbia avuto per oggetto materie



Comune di Linarolo

PROVINCIA DI PAVIA
AREA CONTABILE - UFFICIO TRIBUTI

IMPOSTA UNICA COMUNALE - REGOLAMENTO TARI

prime secondarie aventi discreto valore intrinseco, che siano state cedute a terzi da parte del produttore a fronte di un corrispettivo economico.

Art. 18 - Riduzioni tariffarie per avvio al riciclo dei rifiuti

1. Ai sensi dell'art. 1, comma 649 L. 147/2013, al fine di incentivare le operazioni di riciclo dei rifiuti assimilati agli urbani, i produttori che vi hanno proceduto possono accedere ad una riduzione annua della parte variabile della tariffa proporzionale alle quantità di rifiuti assimilati che dimostrino di aver avviato al riciclo.

2. Sino all'intervenuta determinazione dell'effettiva percentuale di incidenza del peso dei rifiuti riciclati sul totale della produzione, la riduzione della tariffa applicata ai locali di produzione e deposito dei rifiuti avviati a riciclo verrà applicata in misura percentuale, come di seguito indicata:

- a) in caso di attività che diano luogo ad una produzione di rifiuti che per composizione merceologica possono essere utilizzati per il riciclo e per i quali il soggetto gestore del servizio pubblico abbia attivato forme di riciclo, mediante raccolta differenziata o servizio di raccolta porta a porta, anche senza utili diretti, in grado di sottrarre detti rifiuti al conferimento agli impianti di smaltimento, l'avvenuto riciclo dei rifiuti da parte del soggetto produttore non darà luogo all'applicazione di alcuna agevolazione tariffaria, salvo che il titolare dell'attività dimostri di aver dato luogo ad interventi organizzativi atti a selezionare e/o separare integralmente la frazione recuperabile, così da agevolare il riciclo da parte del gestore del servizio pubblico, nel qual caso sarà applicata una riduzione pari al **20%** della parte variabile della tariffa prevista per il locale di produzione del rifiuto avviato a riciclo.
- b) nel caso in cui il produttore di rifiuti dimostri di provvedere autonomamente, all'interno del ciclo produttivo proprio ovvero di terzi, al riciclo dei rifiuti assimilati, nel rispetto delle vigenti disposizioni normative, verrà accordata una riduzione massima pari al **60%** della parte variabile della tariffa prevista per il locale di produzione dei rifiuti effettivamente e oggettivamente avviati al riciclo, a condizione che venga dimostrato il riciclo di una percentuale di rifiuti pari ad almeno il **50%** della produzione ponderale complessiva.

La riduzione è determinata dal rapporto fra la quantità di rifiuti speciali non pericolosi assimilati agli urbani effettivamente riciclati, riscontrabile sulla base di attestazione rilasciata dal soggetto che effettua l'attività di riciclo dei rifiuti stessi, e la quantità di rifiuti producibili dall'utente determinata applicando i coefficienti minimi previsti per la specifica attività, sulle base della tabella di quantificazione della parte variabile della tariffa, prevista per le utenze non domestiche dal D.P.R. 158/1999.

Anche in tale ipotesi, nel calcolo della riduzione non si terrà conto dell'avvenuto riciclo, da parte delle utenze non domestiche, di materie prime secondarie aventi discreto valore intrinseco, che siano state cedute a terzi da parte del produttore a fronte di un corrispettivo economico.

3. Le riduzioni previste per minore produzione di rifiuti, per avvio allo smaltimento in proprio e per avvio al riciclo di rifiuti assimilati agli urbani, ove cumulabili tra loro a fronte di una pluralità di interventi attuati contestualmente dal contribuente, possono giungere al massimo sino alla riduzione di tutta la parte variabile della tariffa dovuta in relazione ai locali in cui si producono tali tipologie di rifiuti.

4. Il titolare dell'attività che provvede al riciclo dei rifiuti prodotti deve presentare istanza di riduzione che contenga la dichiarazione dei seguenti elementi fondamentali per la determinazione dell'agevolazione:

- indicazione dei locali dove si produce il rifiuto che viene avviato a riciclo;
- indicazione dei codici dei rifiuti avviati a riciclo;
- periodo dell'anno in cui sono stati prodotti i rifiuti avviati a riciclo.

5. La dichiarazione di cui al comma precedente è valida anche per gli anni successivi, ferma restando l'obbligo di produrre in ciascun anno la documentazione che attesti l'intervenuto riciclo dei rifiuti prodotti, a meno che non intervengano variazioni che comportino il venir meno del diritto all'agevolazione.



Comune di Linarolo

PROVINCIA DI PAVIA
AREA CONTABILE - UFFICIO TRIBUTI

IMPOSTA UNICA COMUNALE - REGOLAMENTO TARI

6. Nel caso di mancata presentazione della dichiarazione, il Servizio gestione rifiuti o tributi competente è legittimato ad applicare la tariffa piena, salvo poi procedere a sgravio o rimborso esclusivamente con riferimento all'anno in cui il produttore ha presentato la domanda e la relativa documentazione.

7. Nel primo anno in cui viene presentata la richiesta, l'agevolazione è concessa a consuntivo, qualora il produttore dimostri di aver effettivamente ed oggettivamente avviato a riciclo i rifiuti assimilati, presentando la documentazione di cui al comma successivo. La mancata presentazione dei documenti richiesti comporta l'applicabilità del tributo per l'anno in cui non si è dimostrato il riciclo ed il venir meno del diritto all'agevolazione per gli anni successivi, salvo che per tali anni sia stata fornita adeguata documentazione attestante il riciclo dei rifiuti prodotti.

8. Nel rispetto delle disposizioni normative previste dall'art. 6, comma 4 L. 212/2000, a consuntivo, entro il mese di aprile dell'anno successivo a quello a cui si riferisce la riduzione, deve essere presentata la seguente documentazione:

- autocertificazione attestante l'avvenuto riciclo nel proprio ciclo produttivo e modalità di riciclo;
- copia del registro di carico e scarico o MUD o altra documentazione derivante dal sistema di tracciamento dei rifiuti attestante l'avvio a riciclo del rifiuto assimilato tramite soggetti terzi;
- documentazione di consegna dei rifiuti avviati al riciclo (copia di bolle di accompagnamento e fatture);
- copia del contratto stipulato con il soggetto cui i rifiuti sono consegnati per l'avvio al riciclo, salvo che sia stato allegato alla richiesta di riduzione.

Articolo 19

Riduzione per compostaggio domestico

1. Ai sensi dell'art. 1, comma 658 L. 147/2013, le utenze che praticano un sistema di compostaggio domestico, ivi compreso quello di prossimità, possono accedere ad una riduzione della parte variabile della tariffa pari al 5%, a condizione che rispettino le procedure ed i requisiti dettati dal regolamento di gestione del servizio di igiene urbana.

2. La riduzione compete esclusivamente a seguito di presentazione di istanza da parte del contribuente, unitamente alla dichiarazione di impegno alla pratica di compostaggio, da redigersi su apposito modulo messo a disposizione dal Servizio gestione rifiuti o tributi competente ed avente valore dal giorno successivo alla presentazione dell'istanza.

3. La riduzione, una volta concessa, compete anche per gli anni successivi, fino a che permangono le condizioni che hanno originato la richiesta. Nel caso in cui venga meno la possibilità di praticare il compostaggio, l'utente è tenuto a darne immediata comunicazione al Servizio gestione rifiuti o tributi competente.

4. Il Comune potrà in ogni momento procedere alla verifica della sussistenza dei requisiti necessari per il mantenimento delle riduzioni e, qualora dovessero rilevare il loro venir meno, procederà al recupero retroattivo del tributo, con applicazione delle sanzioni e degli interessi previsti dai vigenti regolamenti comunali.

Articolo 20

Mancato o irregolare svolgimento del servizio

1. Previa formale e motivata diffida dell'utente al Servizio gestione rifiuti o tributi competente, attestante la situazione di carenza o di grave irregolarità nell'erogazione del servizio, ove non si provveda, da parte del Comune o del soggetto gestore, entro un congruo termine, non superiore a trenta giorni dal ricevimento della comunicazione, a regolarizzare il servizio o ad argomentare l'insussistenza dei motivi di diffida, il tributo è ridotto al 20%, in relazione alla durata del servizio irregolare.

Analoga riduzione è dovuta in caso di interruzione del servizio per motivi sindacali o per imprevedibili impedimenti organizzativi, nell'ipotesi in cui tali comportamenti abbiano determinato una situazione durevole, riconosciuta dall'autorità sanitaria di danno o pericolo di danno alle persone o all'ambiente.

2. Il responsabile del servizio deve consegnare copia della segnalazione ricevuta dal contribuente al Gestore del servizio, il quale ne rilascia ricevuta ed è a sua volta tenuto a comunicare al Servizio gestione rifiuti o tributi competente, entro il termine di trenta giorni dal ricevimento, l'avvenuta regolarizzazione



Comune di Linarolo

PROVINCIA DI PAVIA
AREA CONTABILE - UFFICIO TRIBUTI

IMPOSTA UNICA COMUNALE - REGOLAMENTO TARI

del servizio o le cause che non hanno reso possibile tale regolarizzazione, ai fini della comunicazione all'utente del servizio.

3. I contribuenti non possono invece rivendicare l'applicazione di riduzioni tariffarie in caso l'interruzione del servizio dovuta a motivi sindacali od a imprevedibili impedimenti organizzativi sia stata esclusivamente temporanea.

4. Qualora si verifichi una situazione di emergenza, per cui il mancato svolgimento del servizio determini un danno alle persone o all'ambiente, l'utente può provvedere, a proprie spese e nel rispetto delle norme che regolano la gestione dei rifiuti, allo smaltimento dei rifiuti prodotti, con diritto allo sgravio o alla restituzione di una quota del tributo corrispondente al periodo di interruzione, previa dimostrazione della modalità adottate per lo smaltimento di tali rifiuti. Per tale fattispecie, l'emergenza deve essere riconosciuta dall'autorità sanitaria ed il diritto allo sgravio o alla restituzione delle spese sostenute deve essere documentato.

TITOLO V

DENUNCIA, RISCOSSIONE, ACCERTAMENTO, RIMBORSI, SANZIONI E CONTENZIOSO

Articolo 21

Denuncia di inizio occupazione o conduzione, di variazione e di cessazione

1. I soggetti che occupano o detengono i locali o le aree scoperte devono presentare denuncia, redatta sull'apposito modello predisposto dal Servizio gestione rifiuti o tributi competente, entro il 30 giugno dell'anno successivo a quello in cui ha avuto inizio il possesso, l'occupazione o la detenzione dell'immobile.

2. La denuncia è obbligatoria nel caso di detenzione o occupazione di qualsiasi tipo di locale o area assoggettabili a tributo, ad eccezione dei soli casi di esclusione previsti dal presente Regolamento, per cui non sia espressamente richiesta la presentazione della denuncia.

Ai fini dell'applicazione del tributo, la denuncia, redatta su modello messo a disposizione dal Servizio gestione rifiuti o tributi competente, ha effetto anche per gli anni successivi, qualora i presupposti e le condizioni di assoggettamento al tributo siano rimasti invariati.

Ai fini dell'applicazione del tributo sui rifiuti si considerano le superfici dichiarate o accertate ai fini T.A.R.S.U./Tares, ove non siano intervenute variazioni tali da incidere sull'applicazione del tributo.

3. Le eventuali modifiche apportate ai locali ed alle aree soggette al tributo devono essere denunciate entro il 30 giugno dell'anno successivo a quello in cui è intervenuta la modifica.

4. La denuncia deve essere presentata:

a) per le utenze domestiche:

- nel caso di residenti, dal soggetto intestatario della scheda anagrafica di famiglia o della scheda anagrafica di convivenza;
- nel caso di non residenti, dal conduttore, occupante o detentore di fatto;

b) per le utenze non domestiche, dalla persona fisica o dal rappresentante legale o negoziale della persona giuridica legalmente responsabile dell'attività svolta nei locali e/o nelle aree scoperte ad uso privato.

5. Nel caso di locali in multiproprietà e di centri commerciali, come definiti dall'art. 4, comma 1, lettera g), del D.Lgs. 114/1998, è fatto obbligo al soggetto che gestisce i servizi comuni (amministratore del condominio nel caso di alloggi in condominio, gestore o amministratore nel caso di centri commerciali o multiproprietà), di presentare al Servizio gestione rifiuti o tributi competente, entro il venti gennaio di ogni anno, l'elenco degli occupanti o detentori dei locali e delle aree soggette ad imposizione, che ha effetto anche per gli anni successivi, purché non vi sia variazione nelle generalità degli occupanti o detentori.

6. Nel caso in cui i soggetti sopra indicati non provvedano a presentare la prescritta denuncia di occupazione, l'obbligo di denuncia si estende agli eventuali altri soggetti che occupano o detengono conducano i locali e le aree scoperte ad uso privato, con vincolo di solidarietà.

7. La denuncia deve essere presentata al Servizio gestione rifiuti o tributi competente, anche mediante spedizione a mezzo posta raccomandata, a mezzo fax, ovvero avvalendosi delle eventuali modalità telematiche di trasmissione messe a disposizione dal Servizio gestione rifiuti o tributi competente. All'atto



Comune di Linarolo

PROVINCIA DI PAVIA
AREA CONTABILE - UFFICIO TRIBUTI

IMPOSTA UNICA COMUNALE - REGOLAMENTO TARI

della presentazione della denuncia viene rilasciata apposita ricevuta, mentre, in caso di spedizione, la denuncia si considera presentata nella data risultante dal timbro postale ovvero risultante dalla ricevuta di invio a mezzo fax o tramite strumento telematico, purché in tale ultima ipotesi vi sia prova dell'avvenuta ricezione della denuncia da parte del destinatario.

8. Il contribuente è responsabile dei dati dichiarati e sottoscritti indicati in denuncia. Le modifiche derivanti da errore nella indicazione della metratura che danno diritto ad una minore imposizione hanno effetto dall'anno successivo alla presentazione dell'istanza di rettifica, a meno che il contribuente non dimostri che l'errore non è a lui attribuibile.

9. La denuncia, originaria o di variazione, deve contenere:

- PER LE UTENZE DOMESTICHE:
 - a) i dati identificativi del soggetto tenuto al pagamento;
 - b) il numero di codice fiscale;
 - c) il numero degli occupanti l'abitazione, per i nuclei familiari non residenti nel Comune;
 - d) l'ubicazione dell'immobile e delle sue pertinenze, la superficie assoggettabile al tributo e la destinazione d'uso dei singoli locali ed aree e delle loro ripartizioni interne, fornendo eventualmente apposita planimetria in scala, in caso la denuncia sia legata alla variazione della superficie imponibile;
 - e) la data di inizio o di variazione dell'occupazione, conduzione o della detenzione;
 - f) i dati identificativi del proprietario o titolare di diritti reali sull'immobile, ove sia diverso dal soggetto tenuto al pagamento, nonché del precedente occupante, ove conosciuto;
 - g) gli estremi catastali dell'immobile, il numero civico di ubicazione dell'immobile ed il numero dell'interno, ove esistente;
 - h) eventuali situazioni che possano comportare una riduzione della tariffa;
 - i) l'eventuale avvio a recupero dei rifiuti prodotti dall'utente, con indicazione della relativa documentazione probatoria da prodursi a consuntivo;
 - j) nel caso di occupazione stagionale che si protragga per meno di 180 giorni l'anno, indicazione della data di inizio e fine occupazione, da comprovare in base all'uso; ove l'occupazione stagionale ricorra anche per gli anni successivi e l'utente ne abbia fatto menzione nella denuncia originaria, non sarà più dovuta denuncia di occupazione per gli anni successivi, sino all'eventuale presentazione di denuncia di cessazione o variazione.
- PER LE UTENZE NON DOMESTICHE:
 - a) i dati identificativi del soggetto (per le persone giuridiche la ragione sociale e la sede legale) che occupa o conduce i locali;
 - b) il numero di Codice fiscale e Partita I.V.A.;
 - c) gli estremi di iscrizione alla C.C.I.A.A.;
 - d) i dati identificativi del rappresentante legale o Amministratore delegato (codice fiscale, dati anagrafici e luogo di residenza);
 - e) l'attività esercitata ed il relativo codice di attività ai fini I.V.A.;
 - f) l'indicazione della Categoria di appartenenza dell'immobile, al fine dell'applicazione del tributo sui rifiuti;
 - g) l'ubicazione, la superficie e la destinazione d'uso dei singoli locali ed aree e delle loro ripartizioni interne, fornendo apposita planimetria in scala;
 - h) la data di inizio o di variazione dell'occupazione, detenzione o della conduzione;
 - i) i dati identificativi del proprietario o titolare di diritti reali sull'immobile, ove sia diverso dal soggetto tenuto al pagamento, nonché del precedente occupante, ove conosciuto;
 - j) gli estremi catastali dell'immobile, il numero civico di ubicazione dell'immobile ed il numero dell'interno, ove esistente;
 - k) l'indicazione dei locali e delle aree in cui si producono rifiuti speciali che vengono avviati al recupero o smaltimento a cura del produttore;
 - l) nel caso di occupazione stagionale che si protragga per meno di 180 giorni l'anno, indicazione della data di inizio e fine occupazione, da comprovare in base all'uso o licenza, da allegare alla denuncia; ove l'occupazione stagionale ricorra anche per gli anni successivi e l'utente ne abbia



Comune di Linarolo

PROVINCIA DI PAVIA
AREA CONTABILE - UFFICIO TRIBUTI

IMPOSTA UNICA COMUNALE - REGOLAMENTO TARI

fatto menzione nella denuncia originaria, non sarà più dovuta denuncia di occupazione per gli anni successivi, sino all'eventuale presentazione di denuncia di cessazione o variazione;

m) l'indicazione delle tipologie e delle quantità dei rifiuti dichiarate assimilati ai rifiuti urbani, ai sensi del Regolamento di gestione del servizio.

10. Il Servizio gestione rifiuti o tributi competente può intervenire direttamente a modificare gli elementi che determinano l'applicazione della tariffa, limitatamente alle variazioni che derivano da elementi rilevati direttamente dall'anagrafe comunale o dai registri degli Enti pubblici, provvedendo in questo caso a comunicare all'utente interessato l'avvenuta variazione, mediante atto formalmente notificato.

Articolo 22

Modalità di determinazione della superficie imponibile

1. In attesa dell'attuazione delle procedure per l'allineamento tra i dati catastali relativi alle unità immobiliari a destinazione ordinaria ed i dati riguardanti la toponomastica e la numerazione civica interna ed esterna di ciascun Comune, al fine di addivenire alla determinazione della superficie assoggettabile al tributo pari all'80 per cento di quella catastale determinata secondo i criteri stabiliti dal regolamento di cui al D.P.R. 138/1998, la superficie delle unità immobiliari a destinazione ordinaria iscritte o iscrivibili nel Catasto edilizio urbano assoggettabile al tributo è costituita, al pari che per le altre unità immobiliari, da quella calpestable dei locali e delle aree suscettibili di produrre rifiuti urbani e assimilati.

2. Ai sensi dell'art. 1, comma 646 L. 14772013, ai fini dell'attività di accertamento, il Servizio gestione rifiuti o tributi competente, per le unità immobiliari a destinazione ordinaria iscritte o iscrivibili nel Catasto edilizio urbano, può considerare come superficie assoggettabile al tributo quella pari all'80% della superficie catastale determinata secondo i criteri stabiliti dal regolamento di cui al D.P.R. 138/1998.

3. A fronte di tale disposizione, ove il Servizio gestione rifiuti o tributi competente riscontri la presenza sul proprio territorio di unità immobiliari di proprietà privata a destinazione ordinaria la cui superficie catastale risulti superiore a quella denunciata ai fini T.A.R.S.U. o Tares, comprendendo tuttavia nel totale della superficie denunciata anche le parti dell'immobile eventualmente indicate come non suscettibili di produrre rifiuti o esenti dall'imposta, ovvero riscontri la presenza di unità immobiliari di proprietà privata a destinazione ordinaria la cui superficie imponibile non risulti registrata presso l'Ufficio del territorio, il Servizio gestione rifiuti o tributi competente procede alla modifica d'ufficio delle superfici imponibili, ovvero alla richiesta di presentazione all'Ufficio del territorio della planimetria catastale del relativo immobile, soltanto ove il soggetto passivo d'imposta ovvero il proprietario o titolare di un diritto reale sull'immobile non provveda a presentare apposita denuncia integrativa ai fini del tributo sui rifiuti nel termine di trenta giorni dal ricevimento di apposita comunicazione da parte del Servizio gestione rifiuti o tributi competente.

4. La previsione secondo cui la superficie di riferimento ai fini del tributo sui rifiuti non può in ogni caso essere inferiore all'80% della superficie catastale viene allo stesso modo utilizzata per l'accertamento d'ufficio in tutti i casi di immobili non denunciati ai fini T.A.R.S.U. o Tares, per i quali il soggetto passivo d'imposta non provveda a presentare apposita denuncia integrativa ai fini dello stesso tributo sui rifiuti nel termine di trenta giorni dal ricevimento di apposita comunicazione da parte del Servizio gestione rifiuti o tributi competente, ovvero senza necessità di invio di alcuna preventiva comunicazione, nel caso in cui il personale del Servizio gestione rifiuti o tributi competente non sia stato posto in condizione di accertare l'effettiva superficie imponibile dell'immobile, una volta esperita la procedura di cui all'art. 1, comma 647 L. 147/2013.

Articolo 23

Tributo giornaliero di smaltimento

1. Per il Servizio di gestione dei rifiuti assimilati prodotti da soggetti che occupano o detengono temporaneamente, con o senza autorizzazione, locali od aree pubbliche o di uso pubblico, o aree gravate da servizi di pubblico passaggio, si applica la Tari in base a tariffa giornaliera, con riferimento alla superficie effettivamente occupata.



Comune di Linarolo

PROVINCIA DI PAVIA
AREA CONTABILE - UFFICIO TRIBUTI

IMPOSTA UNICA COMUNALE - REGOLAMENTO TARI

2. Per temporaneo si intende l'uso inferiore a 183 giorni di anno solare, anche se ricorrente.
3. La misura tariffaria è determinata in base alla tariffa annuale del tributo, rapportata a giorno, maggiorata di un importo percentuale non superiore al 100%.
4. Per le sole utenze del mercato, la misura tariffaria, ottenuta mantenendo lo stesso rapporto tra le tariffe previste per le categorie contenenti voci corrispondenti di uso, può essere determinata in base ai costi preventivati dal gestore del servizio per l'attività di raccolta e smaltimento dei rifiuti e per la pulizia dell'area mercatale, in relazione alla percentuale di copertura definita dal Comune in sede di approvazione delle tariffe, rapportando tale tariffa a singola giornata di occupazione e commisurandola ai metri quadrati di effettiva superficie occupata.
5. Nell'eventualità che la classificazione contenuta nel regolamento manchi di una corrispondente voce di uso, si applica la tariffa della categoria recante voci di uso assimilabili per attitudine quantitativa e qualitativa a produrre rifiuti.
6. L'obbligo di presentazione della dichiarazione è assolto con il pagamento del tributo, da effettuarsi con le modalità e nei termini previsti per la tassa o per il canone di occupazione temporanea di spazi ed aree pubbliche, ovvero per l'Imposta municipale secondaria di cui all'art. 11 D.Lgs. 23/2011, a partire dalla data di entrata in vigore della stessa.
7. Per le occupazioni che non richiedono autorizzazione o che non comportano il pagamento della tassa o del canone di occupazione temporanea di spazi ed aree pubbliche, il tributo giornaliero sui rifiuti deve essere versato direttamente al Servizio gestione rifiuti o tributi competente ovvero al concessionario del servizio.

Articolo 24 Riscossione della Tari

1. La riscossione della Tari è effettuata direttamente dal Comune, in primo luogo mediante l'emissione di avvisi di pagamento bonari, riportanti l'indicazione del tributo dovuto.
2. Il comune può, in deroga all'art. 52 D.Lgs. 446/1997, affidare l'accertamento e la riscossione della Tari ai soggetti ai quali risultava attribuito nell'anno 2013 il servizio di gestione dei rifiuti. In deroga all'art. 52 D.Lgs. 446/1997, il versamento del tributo è effettuato mediante modello F24, secondo le disposizioni di cui all'art. 17 D.Lgs. 241/1997, ovvero tramite le altre modalità di pagamento offerte dai servizi elettronici di incasso e di pagamento interbancari e postali.
3. Fatta salva la possibilità per il Comune di introdurre una diversa ripartizione nell'ambito del provvedimento di determinazione delle tariffe annue, gli importi dovuti sono riscossi in due rate consecutive, alle scadenze fissate a seguito dell'invio dell'avviso di pagamento da parte del Comune. È consentito il pagamento in unica soluzione entro la 1° rata di ciascun anno.
4. In caso di omesso/parziale versamento degli importi indicati come dovuti nell'avviso di pagamento, il Servizio gestione rifiuti o tributi competente procede ad emettere atto formale di richiesta di pagamento da notificarsi al contribuente, i cui importi sono riscossi in una rata unica, alla scadenza perentoria indicata nella richiesta di pagamento.
5. L'atto formale di richiesta di pagamento notificato al contribuente riporta gli estremi per l'eventuale impugnazione da parte del destinatario ed, una volta diventato definitivo senza che il contribuente abbia provveduto al versamento degli importi dovuti, costituisce titolo esecutivo per la riscossione forzata da parte del Comune.
6. In caso di omesso/parziale o tardivo versamento a seguito della notifica di formale richiesta di pagamento, il Servizio gestione rifiuti o tributi competente procede, nei termini di legge, all'emissione di apposito atto di irrogazione della sanzione per omesso/parziale versamento, anche unitamente al provvedimento di riscossione forzata degli importi dovuti.
7. In caso di omesso/parziale versamento anche a seguito della notifica di tale atto di irrogazione della sanzione, la riscossione dei relativi importi potrà essere effettuata mediante esecuzione forzata da promuoversi a seguito della notifica di ingiunzione fiscale ai sensi del R.D. 639/1910, seguendo anche le disposizioni contenute nel Titolo II del D.P.R. 29 settembre 1973 n. 602, in quanto compatibili.



Comune di Linarolo

PROVINCIA DI PAVIA
AREA CONTABILE - UFFICIO TRIBUTI

IMPOSTA UNICA COMUNALE - REGOLAMENTO TARI

Articolo 25 **Minimi riscuotibili**

1. Gli incassi a titolo ordinario non vengono effettuati qualora le somme siano inferiori o uguali ad € 5,00 per anno, fatte salve le somme dovute a titolo di tributo giornaliero sui rifiuti, per cui si riscuote l'importo dovuto in base a tariffa senza applicare minimi.

Articolo 26 **Sgravio o rimborso del tributo**

1. Lo sgravio o il rimborso del tributo richiesto e riconosciuto non dovuto è disposto dal Servizio gestione rifiuti o tributi competente entro novanta giorni dalla ricezione della denuncia di cessazione o dalla denuncia tardiva, che deve essere presentata a pena di decadenza entro sei mesi dalla notifica della cartella di pagamento in cui sia riportato il tributo dovuto.

Il rimborso del tributo sui rifiuti può avvenire anche mediante compensazione con quanto dovuto per il medesimo tributo per gli anni successivi, a seguito di apposito provvedimento di sgravio da adottarsi da parte del Servizio gestione rifiuti o tributi competente.

2. Nei casi di errore e di duplicazione, ovvero di eccedenza del tributo richiesto rispetto a quanto stabilito dalla sentenza della Commissione tributaria o dal provvedimento di annullamento o di riforma dell'accertamento riconosciuto illegittimo, adottato dal Comune con l'adesione del contribuente prima che intervenga la sentenza della Commissione tributaria, il Servizio gestione rifiuti o tributi competente dispone lo sgravio o il rimborso entro 180 giorni.

3. Sulle somme da rimborsare sono corrisposti gli interessi nella misura fissata dal vigente Regolamento generale delle entrate, a decorrere dalla data di presentazione dell'istanza.

Articolo 27 **Funzionario responsabile**

1. Il soggetto a cui è affidata la riscossione del tributo designa il funzionario responsabile a cui sono attribuiti tutti i poteri per ogni attività organizzativa e gestionale, compreso quello di sottoscrivere i provvedimenti afferenti a tali attività (compresi i rimborsi), nonché la rappresentanza in giudizio per le controversie relative al tributo stesso.

Articolo 28 **Mezzi di controllo**

1. Ai fini della verifica del corretto assolvimento degli obblighi tributari, il funzionario responsabile può inviare questionari al contribuente, richiedere dati e notizie a uffici pubblici ovvero a enti di gestione di servizi pubblici, in esenzione da spese e diritti, e disporre l'accesso ai locali ed aree assoggettabili al tributo, mediante personale debitamente autorizzato e con preavviso di almeno sette giorni.

2. In caso di mancata collaborazione del contribuente od altro impedimento alla diretta rilevazione, l'accertamento verrà fatto sulla base di presunzioni semplici con i caratteri previsti dall'art. 2729 cod. civ., fatta salva l'applicazione d'ufficio della previsione contenuta nell'art. 1, comma 340 L. 311/2004.

3. Il potere di accesso alle superfici imponenti è esteso agli accertamenti ai fini istruttori sulle istanze di esenzione, detassazione o riduzione delle tariffe o delle superfici.

Articolo 29 **Sanzioni**

1. Le violazioni delle disposizioni riguardanti l'applicazione del tributo e quelle del presente Regolamento sono soggette alle sanzioni previste dall'art. 14, commi 39 - 44 D.L. 201/2011, convertito in L. 214/2011, secondo le modalità previste dal vigente Regolamento per l'applicazione delle sanzioni tributarie.

2. Ai sensi di tali disposizioni, le sanzioni applicabili sono le seguenti:



Comune di Linarolo

PROVINCIA DI PAVIA
AREA CONTABILE - UFFICIO TRIBUTI

IMPOSTA UNICA COMUNALE - REGOLAMENTO TARI

- omesso o insufficiente versamento del tributo risultante dalla dichiarazione: 30% del tributo o del maggiore tributo dovuto. In caso di tardivo versamento effettuato entro il quattordicesimo giorno rispetto ai termini previsti a livello normativo o regolamentare, che il contribuente non abbia provveduto a regolarizzare mediante ravvedimento operoso, la sanzione applicabile sarà pari al 2% del tributo versato tardivamente per ogni giorno di ritardo rispetto alla scadenza; In caso di tardivo versamento effettuato tra il quindicesimo giorno e il novantesimo giorno rispetto ai termini previsti a livello normativo o regolamentare, che il contribuente non abbia provveduto a regolarizzare mediante ravvedimento operoso, la sanzione applicabile sarà pari al 15% del tributo versato tardivamente;
- omessa presentazione della dichiarazione: sanzione dal 100% al 200% del tributo non versato, con un minimo di € 50,00;
- infedele dichiarazione: sanzione dal 50% al 100% del tributo non versato, con un minimo di € 50,00;
- mancata, incompleta o infedele risposta al questionario trasmesso dal Servizio gestione rifiuti o tributi competente al fini dell'acquisizione di dati rilevanti per l'applicazione del tributo, entro il termine di sessanta giorni dalla notifica dello stesso: sanzione da € 100,00 ad € 500,00.

Articolo 30 Contenzioso

1. Avverso l'avviso e la cartella di pagamento ordinaria, l'avviso di accertamento, il provvedimento che irroga le sanzioni, il rifiuto espresso o tacito della restituzione del tributo, delle sanzioni e degli interessi o accessori non dovuti, diniego o revoca di agevolazioni o rigetto di domanda di definizione agevolata di rapporti tributari, il contribuente può proporre ricorso avanti alla Commissione tributaria competente. Il relativo contenzioso è disciplinato dalle disposizioni contenute nel D.Lgs. 546/1992, con particolare riferimento all'art. 17bis, che - dal 2016 - prevede l'applicazione dell'istituto della mediazione tributaria obbligatoria anche in materia di tributi locali.

TITOLO VI DISPOSIZIONI FINALI

Articolo 31 Normativa di rinvio

1. Per quanto non previsto dal presente Regolamento, si applicano le vigenti disposizioni del D.L. 201/2011, convertito in L. 214/2011, dei D.Lgs. 22/1997 e 152/2006 e successive modificazioni ed integrazioni, ove direttamente applicabili, nonché dei vigenti regolamenti comunali in materia tributaria.

2. Le norme del presente Regolamento si intendono modificate per effetto di sopravvenute norme vincolanti statali e regionali. In tali casi, in attesa della formale modificazione del presente Regolamento, si applica la normativa sopraordinata.

Articolo 32 Norme abrogate

1. Con l'entrata in vigore del presente Regolamento sono abrogate tutte le norme regolamentari con esso contrastanti.

Articolo 33 Efficacia del Regolamento

1. Il presente Regolamento entra in vigore e presta i suoi effetti, in deroga all'art. 3, comma 1 L. 212/2000, dal **1° gennaio 2019**, in conformità a quanto disposto del Decreto del Ministero dell'Interno del 1° marzo 2016, in osservanza della disposizione contenuta nell'art. 53, comma 16 L. 23 dicembre 2000 n. 388, poi integrato dall'art. 27, comma 8 L. 28 dicembre 2001 n. 448.



Comune di Linarolo

PROVINCIA DI PAVIA
AREA CONTABILE - UFFICIO TRIBUTI

IMPOSTA UNICA COMUNALE - REGOLAMENTO TARI

“Allegato A”

UTENZE DOMESTICHE
e
UTENZE NON DOMESTICHE: Categorie di attività
1. Musei, biblioteche, scuole, associazioni, luoghi di culto
2. Campeggi, distributori carburanti
3. Stabilimenti balneari
4. Esposizioni, autosaloni
5. Alberghi con ristorante
6. Alberghi senza ristorante
7. Case di cura e riposo
8. Uffici, agenzie, studi professionali
9. Banche ed istituti di credito
10. Negozi abbigliamento, calzature, libreria, cartoleria, ferramenta e altri beni durevoli
11. Edicola, farmacia, tabaccaio, plurilicenze
12. Attività artigianali tipo botteghe (falegname, idraulico, fabbro, elettricista parrucchiere)
13. Carrozzeria, autofficina, elettrauto
14. Attività industriali con capannoni di produzione
15. Attività artigianali di produzione beni specifici
16. Ristoranti, trattorie osterie, pizzerie
17. Bar, caffè, pasticceria
18. Supermercato, pane e pasta, macelleria, salumi e formaggi, generi alimentari
19. Plurilicenze alimentari e/o miste
20. Ortofrutta, pescherie, fiori e piante
21. Discoteche, night club